定報價格
直接訂購中國境內全年四元【紀念期內特價三元】半年二元二角每月四角日本同其餘外國各埠加倍內作大洋計算報資先惠郵告自內郵票加一
分館訂購每月六角餘酌加
今日一張零售大洋二分八厘
內政部登記證警字一五二二號
中華郵政特准掛號立劵按照總包優益寄送之報紙
每日發行增刊無定

晶報

社址上海望平街 電話九三四二八號

中宣部登記證中字一二二六號
第二千八百三十三號

廣告刊例
【特別】報頭兩旁及上幅橫條價面議【普通】每格計十五字高十九字寬每期一律洋六元半格起碼如指定地位另加【新聞中縫】每格計三十字高十字寬每期洋八元【封面中縫】分格與新聞中縫同每期洋五元

□醫藥欄□

□蒼鉛豫防梅毒之新法【三】

（醫學博士山內保）

□序言□

余所經營之診療所、徵其過去十年間之統計、一萬三千人之患者中、有梅毒感染之既往症者、實達六〇％之多、在余之診療所就醫者、多屬知識階級、尚且如此、此外因其職業、因其環境之關係、其梅毒感染率卽說有一〇〇％之高、非過言也、足見梅毒侵襲力之猛烈、屬於超自然的、銀座街頭有一某大飯莊、每日出入之華客、至少有二千人、堂倌十三人中、有九名、在十九歲至二十八歲之間、已得梅毒感染之既往症、其中三名、在余檢查之時、已發生顯著之梅毒皮疹、日夜與多數華客相接近之堂倌、竟有如斯狀態、洵屬社會衛生上一大問題也、又賣笑婦中、凡已作賣笑生涯三年者、必感染梅毒、此有各種統計可以爲證、

國家雖依各種法律、或用其他手段、以防止梅毒之蔓延、但其效果實等於零、世人日處滅亡慘狀之中而不自覺、此余所以不能不以積極的與根本的之梅毒豫防注射法、挽救人類脫離此慘禍也、

□梅毒豫防注射法□

余之梅毒豫防注射法、所用之藥劑、爲一種金屬、此金屬具有增強酸化作用之性能、注射之後、可使其沈着于身體組織內、藉其酸化作用、以撲滅將侵入組織內之病原體、且可使已寄生在體內之病原體歸於消滅、此卽一種之合法也、根據此理想而施之豫防法、同時亦爲治療法、

蒼鉛毒性微弱、而其增強酸化之作用則甚顯著、蒼鉛類若注入體內、卽在組織內還元、成爲微細之顆粒狀蒼鉛、分布沈着於全身之組織內、有時具有特異性體質之患者、於注射十數時間之後、全身卽發現顆粒狀之皮疹、癢不可當、是卽蒼鉛急速分布沈着於全軍組織之明證、其濃淡之度、雖依組織、及患者之體質而異、

公墓導師問世

風水一說、深入人間、自公墓制度頒行、仍不免懷疑觀望、不知大地天生、攸關理數、豈盡人所可妄求、中地人爲、宜盡孝思、乃良師所能決擇、地理眞諦、是曰三家、（一）形家、（二）日家、（三）法家、形秉天生、日與法俱在人爲、明乎此、卽知風水一道、人力居其大半、楊公造命歌曰「不得眞龍得年月、也應富貴旺人家」、江南諺云、「世無絕地、祇有絕向」、古人詔世、語重心長、阡葬術公墓、苟葬課【卽葬期】所首之合法、安有不發富貴如大地者乎、鄙人薄術自娛、敎云知地、謹先以日法兩家問世、以俟海內善緣諸君子、訂潤如左：

日家葬課 祭主命及山向加幾分調理之術者原潤奉還 特上二十元 上上十六元 上中八元 【一】須開明化命各 【二】特上課不能指定月份 【三】山向元氣交戰

法家山向 生命及葬期忌者不受 特級三十元 上級十六元 中級八元 【一】須開明化命祭 【二】不論何級一律封盤寄用分金 【三】開來葬期犯有大

兩家并用照潤八折先潤後件七日回執

收單處 上海望平街晶報館胡仲和先生 徽州屯溪陽湖余莊路七號

接請開硯暫收半潤 駁日向批市吉凶可否取用者一律收號兩元原班回件

味蓮上人謹佈

四明儲蓄會

嘗於打算者 必能應付裕如 其對於金錢之支配
如對於商業之發展 加入活期儲金
如對於子女之婚嫁 加入婚嫁儲金
如對於老年之贍養 加入養老儲金
如對於前途之企圖 加入長期儲金
利息優厚 保障穩固
備有詳章 承索卽奉
總會 南京路三九〇號
東區分會 北四川路一三二四號
南區分會 西門和平路一一二三號
西區分會 霞飛路四一一九號
本會各種儲金由四明銀行負保本保息之責

先施公司股票 廉價出讓

先施公司股本一千萬元、每年利息優厚、且有升股希望、開東亞房間可以七折、玆有港幣股票五十股、計五百元、購進時法幣九百元、今以遠行急需現金、祇售法幣五百元、立時可以過戶、通信處晶報館、

□蘇州曼蘇養鷄場分讓

—世界各種著名標準鷄種—

鷄種名稱
□種蛋□ 白色萊克亨 黑色米諾加 黑色狠山 樂樂島
□鷄鷄□ 吐綬【卽火鷄】 蘆花洛克 日本名古屋 太和小種鷄
價目表函索卽寄 大批採購須預定
尚有瑞士種優等乳羊多頭 廉價出讓
蘇州朱家園三十三號

治肺曙光

鄙人因積勞過度染患肺病年餘身體日漸虛弱諸醫罔效病勢日增去冬尤劇時見吐血喘咳氣急胸肩隱痛便結發熱滿面通紅時有遺精危急萬分後聞霞飛路呂班路口四明里治肺專家嚴子鈞醫士新發明治肺各種特效奇藥京滬一帶活人甚多遂往求診適一月一日下午五時半不料嚴君出診時間余於候診之際竟吐鮮紅血半痰盂之多至六時許嚴君歸來診後立給藥水藥粉服藥後三分鐘則血止氣平深爲預料所不及繼服藥廿日今症漸痊體重日增二月中旬病已霍然得慶更生敝人深感嚴君治肺神速醫藥特效敢於報端披露感謝並負責介紹以導患者求醫有門

吳淞路壽德里七號 通訊處 里口合茂當周志茂啓

現代療毒專劑 毒 九一四
內服新藥（根除總毒） 外用藥膏（生肌拔毒） 白濁新藥（止濁止淋）
藥效靈驗 功同注射
上海中法大藥房總發行

屯溪下黎陽方燕詒堂精製眞正
白蓮藕粉
功能養血 生津 調中 補肺 開胃 通氣 解暑 清熱 勞傷 生血 服之有益

本堂向在徽邑屯溪精製藕粉垂六十餘年選運馳名早已有口皆碑良以製煉道地不雜僞品質淨味純無論體氣強弱皆可常服殊爲有益蓋潤而不燥滋而不膩尙屬衛生妙品四時咸宜餽贈親友尤爲歡迎至功用服法另詳說明書如蒙賜顧請認明本堂招牌庶不致誤
本人謹啓
上海南市九畝地萬竹街豫昌當代售（南市自動電話二萬二千九百七十五號）
北市勞合路中甯波路口仁豐當分售

美麗

晶報售書部啓事

本報自三月三日十五年週紀念日起特設售書部專售各種新舊小說及雜誌專刊物玆將最新書目及售價逐漸披露如後

王正廷近言錄 精裝一元 平裝六角
馮玉祥政治電彙編 每冊一元
馮玉祥軍事要電彙編 第一二三四編每冊價洋四角五分
馮玉祥讀春秋左傳劄記 每冊五角
維納絲雜誌【第一二三冊】每本售大洋一角
中國民族性之解剖 每冊五角
潘鶴公嗣塞安五記 每冊六角
高潛子太史潛子祝壽文字 每冊小洋四角
馮玉祥日記 第二冊七角
馮玉祥訓令 每冊一元二角

▲金梁著
光宣列傳 六本四元
光宣小紀 八角
清宮史略 一元二角
清帝后外紀 一元二角
滿洲祕檔 一元二角
近世人物誌 一元八角
辛亥殉難記 一元二角
瓜圃叢刊敍錄 一元二角

▲包天笑著
非小說 一元
黑暗銀燈 八角
慧琴小傳 一元
降城痛語 四角
未來世界 四角
犧牲 四角
碧海情波記 二角

▲畢倚虹著
黑暗上海 六冊四角
▲漱六山房著
九尾龜 十二冊七元二角
▲李涵秋著
涵秋筆記 二冊 一元
雌蝶影 二角
琵琶怨 五角

雙鵑血 五角
▲陳冷血著
瑤瑟夫人 三角
俠客談 四角
▲張舟
拆白黨 三角
▲葉楚傖著
新小說 八角
▲沈泊塵作
百美圖 一元二角

掛號及郵費每冊加一角三分

久咳易成癆

多咳則傷肺日久易成癆因癆而致命者不可勝數惟查治癆必愈之藥迄今外國醫藥先進尚無發明現祇唐拾義醫師發明之久咳丸經數十年服後直接有革咳之力間接有保肺防癆根除痰故之得社會公認確爲一本功咳之特效藥忠咳諸君治便知 試
每瓶一元二角
上海廣西路角 父子大藥廠
世界各埠均有出售

北里圖書刊物
花間集
清芬居士編纂 花叢主人攝景
清芬居士治遊十載熟於花叢掌故生平爲各報所寫花事文字不下數千百篇班香宋豔傳誦於時此編於「花界」「舞振」「百花會串」參預人物外凡北里名姝照象搜羅殆盡應有盡有由花叢主人攝製各繁小史皆居士精心結撰並附天倪寶鳳聽潮雲裳諸先生序跋題詞完全用銅版紙彩色精印美麗悅目審美者固宜共快先覩卽研究社會學及倡伎問題者亦不可不人手一編也
上海晶報館 四馬路雜誌公司

片汁兩種
翻胃嘔吐 肚腹飽脹 肝胃氣痛 胃火胃寒
（片）大瓶一元小瓶五角（汁）每瓶一元
上海四馬路 中西大藥房

國泰按摩院

本院爲酬答惠顧諸君雅意起見自卽日起特別大減價一月 四種祇收一元
地址 新新公司後面慈安里

新式按摩

富有經驗之女子精於瑞典式普通按摩及醫學按摩並有沐浴【地址】蒲石路三百六十八號二號

燕山小隱寫字

寒雲代訂潤例 函索卽寄 通訊處綏遠電報局代收

金城土耳其

春季大減價 祇收一元
招待 沈金妹 盛妹珍 王蘭英 楊月珍 范小妹 唐玉英 陳月清 金鳳媛 謝翠珍
地址：北京路泥城橋

中英醫院

白克路一百六十號洋房電話九四二四四中英醫院該院爲高蘭舟醫師手創於民國十二年統治內外男婦花柳新久痔瘡各種急救續筋接骨止血定痛尤爲擅長並特設專門新法戒煙科取費極廉戒煙期內加餐安眠操作如常精神較吸煙時愉快戒絕以後而保不復癮其因病久吸而成癮者癮斷病亦與之俱除玆値十二週紀念普及平民特備戒烟藥水試樣品每人限贈一瓶祇取號金十二角上午九時起至十二時止祇取號金一角有志戒煙及診病者請注意焉

兒科聖藥 安興鷓鴣菜 專治小兒百病

姚佐頓白濁丸

本醫師特製此丸藥性和平無攻伐有清毒止痛之功專治新久五淋白濁不論體虛濕熱或花柳傳染有痛無痛均能透隙殺菌藥到病除永不復發請認定姚佐頓老牌庶不致誤每料二元半料一元 上海三馬路大舞台後面總發行所姚佐頓大藥房謹啓

新開 神仙宮（浴室）按摩院

▲春季大減價一月▲三月十五日起▲
本院特請醫學專家聯登女郎數位技術高妙內部裝璜富麗佈置新式溫暖適宜有益衛生並有藥水沐浴招待週到如蒙諸君駕臨毋任歡迎
減價期內六種全套祇收一元
地址天津路新新公司後面五百四十號

唯一外用 早洩 安度靈

席時泰醫師

日本醫科大學畢業 英政府工部分署醫官
統治內外各科
診所 勞合路席時泰醫院 上午九時至下午三時 星期上午停 電話九〇二五二
分診所 三馬路中法大藥房 下午五時至七時 星期停診 電話九二一〇二

杏花宮浴室按摩院

貴州路寧波路轉角中國飯店南首
本院專聘經驗宏富手術敏捷之摩登女郎數位招待溫柔周到一經施術卽覺身心愉暢精神煥發如承各界惠顧不勝歡迎之至
春季大減價一月 三月十日起
價目 按摩 藥水 沐浴 擦背 四種祇收一元

□新光影戲院聘定王桂花之入、他們的動興、大都是爲了李雪芳所唱之戲曲而去的、（鎮開）

□松柏新社、有不日開遊藝會籌款謀擴充說、但不知確否、（鎮開）

□旅滬粵籍聞人溫宗堯氏、擬聘某人廣肇義學、充國語教員、（秋童）

□尹求等所創立之「亦怡」、將于本月中旬舉行開幕典禮、（鎮開）

□詩壇□

□游天台七絕二十八首 （錢士青）

□四□ 會野嶺

羊腸九折路崎嶇。一日車行若坦途。漫訝五丁開蜀道。肇藍此處樹宏模。

【車行山谷中、盤旋而上、當日興築之工程浩大可知】

赤城紅石

深秋何處看丹楓。霞蔚晴嵐氣象雄。地號赤城眞不忝。夕陽反照滿山紅。

心病還須心藥醫 （子麟）

滬西寓公張某膝下祇生一子愛逾拱璧、三年前娶陸氏女爲媳、小夫妻間「初則感情融洽、有甚於畫眉者、但不久二人恩愛漸弛、勃谿之聲、時起閨闥、而女則結褵三載、迄未珠胎暗結、張某抱孫心切、輒以此悻悻不歡、一日、女歸甯、張乃窮詰其愛子、何以夫婦間時起齟齬、一再根究、始知愛子身罹暗疾、因赧於告人、以致病源久伏、日復一日、而其唯一症象、則爲陽萎早洩、張既廉得愛子疾情、遂延滬西某名醫爲之診治、不久漸瘥、但早洩猶未痊可、乃遵醫囑、往購「安度靈」數盒、如法使用、果見效驗如神、從此病體霍然、而夫婦間情感、亦由此恢復、且不久竟舉一雄云

中法拒毒清血藥暢銷

中法大藥房出售之「九一四內服新藥」「九一四白濁新藥」「九一四外用藥膏」、爲拒毒清血聖藥、能肅清血中蘊毒除白濁丸立能止痛止淋外、其藥膏並可普治皮膚百病、當此春光明媚萬物萌芽之際、保蘊毒潛發時期、敢往購者、較平素增至數倍以上、

蛋黃素麥精魚肝油
戒烟穩妥滋補強身
上海四馬路中西大藥房發行

報角
（丹翁）

新輔幣亦名角也、雅製視舊銀質者為勝、我最愛諸學士辯論其文、各標心得、不等閑也、因有折中、則彌樂矣、為賦一律、

山川不合用辭時。萬理須君一解之。平貨自然如宰輔。佩觿雖則學童嬉。有勞訓故爭彌韻。倘獲從長善可知。墨索里尼希特勒。捧場本色總堪詩。

□南京人報、已定八日出版、社長張恨水君、副社長張友鸞君、總編輯張慧劍君、三張皆報界健將、故皆預測此報既出、必甚可觀、（含）

遺產稅分區之商榷
【天倪】

遺產稅是近今之一種良稅、何以故、以取之富戶異乎剝削故、而試溯其原素、實淵源調劑乎不均、裨助政治之推闡、故在納稅者僅捐其千分之一、而國家得藉知民財之總數、是亦增進富庶之前提也、前月杪行政院會議、通過遺產稅暫行條例草案矣、其稅額之累進率、自超過百萬者、酌予提高、尤見愛人之深、唯徵收分期分區問題、尚待核定、竊謂分期關係者小、分區則不可不注意、夫所謂分區者、殆就一省分區言之耳、省之分區、或按今之督察區域而畫之乎、抑另行規定也、然吾以為似俱無須也、所謂區者、各定於省會可也、蓋事方肇始、弊易叢生、納稅者固不可任之隱、吏不宜使之浮、審察估核之權、雖屬諸地方行政官、而絕非地方行政官一人所克荷、勢必寄之耳目、則賄賂報復、隨愛憎而起、上下其手、必夢如矣、故不如統歸一省財廳、專科辦理、物價定有標準、稅數得以憑之、而監察督視於旁、不至路存暗昧、富者縱逃遠涉、事亦非難、由斯立法、漸使精嚴、應不使益國之方、轉為擾民之舉也則幸甚矣、

閩南險惡形勢談
（倪倪）

客有自福建來者、據談、華南風雲雖極險惡、但暫時似無積極行動模樣、蓋其用意恐威脅結果、反足促成西南之精誠團結、抵抗外患也、至于台鮮浪人之在閩南、遍設保險公司走私團體、竭力示小惠于農民、納少許保護稅、即可安居樂業、否則殊不勝苛捐雜稅之壓迫、故農民樂為二等漢奸、此着最為可畏、彼方能處處利用我弱點、用不同方法、向我上中下三級進攻、故祇要福建政治清明、官吏不要錢、不怕死、則雖有百萬台灣人、亦于我無害、否則如苛捐雜稅重疊征收、貪官污吏剝削敲詐、則雖僅數十百台人、亦足以亡福建矣、近年福建軍政費浩繁、其勢不得不多增稅收、捐稅之重為他省冠、首應設法予以改革、或由中央酌予補助、均弭亂之要着也、

□閻錫山氏、策劃剿匪、籌款不易、近乃加征捐稅、及於公務員之所得稅、月俸六百元以上者、須以百分之七十納稅、可謂世界最高額之所得稅稅率、唯在此剿匪時期、亦不得已也、（神虎）

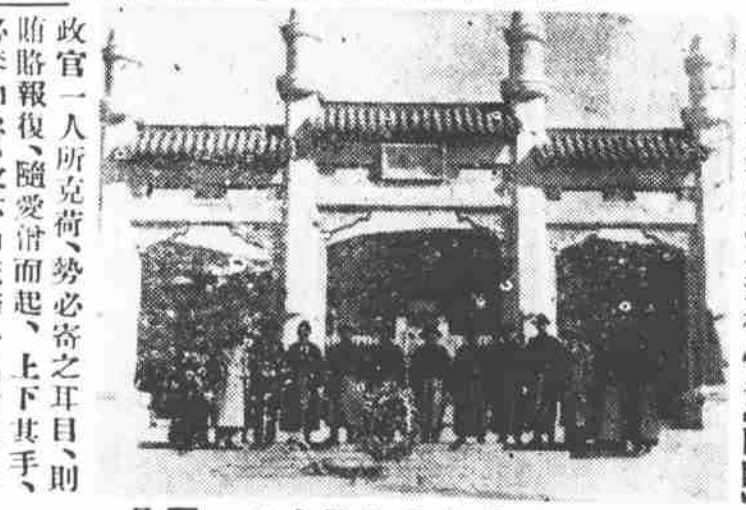

□浙省黨部於革命先烈紀念日參謁陳英士銅像獻花致敬情形【國際】

拉薩與中央關係漸深
（秋水）

山西五台山北平雍和宮、向隸西藏黃教、有清乾嘉時代、以迄辛亥鼎革之間、完全由拉薩達賴喇嘛所統制、其廟中主持、例由達賴任命、政府不加干預、民四袁項城籌備帝制、派員到大吉嶺、晤陸興祺大員、【陸原為駐藏大員、嗣拉薩反對、乃住印度大吉嶺、因陸在印商業甚多、故久居其地】向達賴接洽、希望派員常住北平、達賴毫不猶豫、即向左右兩堪布曰、可派一人到北京接收雍和宮、于是派定貢覺仲尼喇嘛、令其即日就道、並加授以堪布教職、後來貢氏常住雍和宮、嗣南京中央政府成立後、貢氏于十八年來京、所以京中每稱貢氏為達賴駐京代表、貢氏人極瞭亮、又善交際、故與中央諸要人感情極好、七年以來、頗受黨政兩方之優異、自達賴圓寂、西藏大權、由熱振呼圖克圖主持、而一切事務問題、派司倫噶夏（大堪布）辦理、【如總管之類】司倫以貢氏與藏方關係不甚密接、乃派四員來京、四員者、（一為）阿旺意喜、（二）為登巴達扎、（三）為扯勒甲錯（四）貢覺柏結、其任務為接收五台山及雍和宮兩廟、即任其為正副主持、現已分赴平晉、不是駐京代表、至中央駐藏辦事處長劉樸誠病故後、現仍為蔣致余代理、蔣部下衛兵在拉薩毆打一湖南人裁縫致死、故中央認蔣人地不宜、代以馬鶴天、馬氏雖然不熟悉藏文、但為人甚為和藹細密、使之拉薩、自不致貽宗主權羞也、至班禪與拉薩完全兩事、班氏所管之廟、為札什倫布、與拉薩無關、外間每以班禪可以繼達賴為言、是不悉藏情與研究地理之談也、

□綏境蒙政會副委長潘王等恭謁總理陵【國際社攝】

許世英呈國書誤傳由來
【倪倪】

昨天在酒席間和朋友談起我國駐日大使許世英呈遞國書的消息誤會事件、據說這件事完全是華聯社弄錯的、華聯社對于日本消息向極靈通、尤其是關于華北閩南日韓浪人的活動成績、所以頗為日方所注目、聽說主辦人就是福建籍、他們得到日本消息的方法、是利用無線電來聽東京無線電台的消息報告、最初僱用一名日本人辦理其事、最近却由國人聽取、誤傳許世英遞國書的那一天、恰巧土耳其駐日大使呈遞國書、聽無線電報告的人把土耳其三字沒有聽清楚、事後以為在這個期間呈國書的、當然就是許大使、致鬧成笑話、誠失之毫厘、差之千里也、

吳蘊初勝美工程師
（西階）

嘉定吳蘊初先生、留德歸來、創天廚味精廠、營業甚盛、嘗以十萬圓獨捐天廚飛機、魄力偉大可知、吳於工業上具有卓見、其供應經濟者、則吳與朱子謙先生也、朱為蔣委員長布衣交、貿遷所得、積貲甚鉅、而不矜不伐、刻意助成吳之事業、更創天利淡氣等廠、天利專製阿莫尼亞及琉酸諸品、資本二百萬、乃於美國購得機器、聘工程師一人俱歸、原料則為取之不盡用之不竭之空氣、熟意開工製造、所成諸品成為結冰、電詢美廠、亦未得究竟、吳苦心焦慮、詳檢德文工藝專書、遂知淡氣必須加貯水份三十分、始能製造、如法泡製、其應如響、美工程師慚而謝未能也、

□新扎樸□【飲光】

□絹本不亞紙本

骨董家論字畫、多貴紙本而輕絹本、謂紙能經久、絹不若也、然筆麈云、韓先生有王右軍小楷曹娥碑真蹟、是絹本、今石刻存勞髯耳、先生謂周公瑕當泥舊說、以有千年紙、無千年絹、吾以此示之、始信絹有不止千年者、據是則今人重紙不重絹之主張、殆未聞損菴之記邪、去載吾於海上劉覽中國運赴倫敦陳列書軸、視唐宋書大都細絹、而佳紙皆為元明以後之品、雖未敢言毫無雁鼎、厠於其間、而卓卓蜚聲藝苑久播於詞詠者、絹本豈遜於紙本哉、爰紀於此、以祛世惑、

時事吟
（天倪）

軍。持。團。飯。慰。飢。勞。似。遜。儲。肯。啗。麪。包。新。製。翔。方。憑。雜。穀。易。尋。原。料。不。需。庖。

聞俄人齊青氏、近發明以雜穀造麪包、蓋比小麥磨麪、猶多十分之二、夫雜穀中國皆有、軍工所需、又何嘗不可競製邪、

今古奇譚
【無諍】

初至滬者、不諳路徑、有立五馬路喚市車往五馬路者、因憶董玄宰訪雪浪師于滅度橋、招提、至橋上、遇一童子、問滅度橋在何處、童子不應、頋笑而去、我謂此車夫亦應不待此人乘車、即向索車資、其參透不與此童子等嗎、

民國自辛亥革命、元首已歷八人、若在前代、當已成八朝東華錄了、

東京電話控費美談
（李阿毛）（自東京寄）

【日本通訊】

東京的電話、已經發達到電話局中無法應付報名裝新電話的人了、凡有人要裝電話、報了名之後、局方因為每月所報的名數、超出每月可裝新電話之數、所以只有用抽籤的方法、來逐月解決那些報名的人、但運道好的少數人、雖然裝到了、那些多數裝不到的人、竟會等候一年二年、也沒有一定、

在這種情形之下、凡是要拆去電話的人、若然拏來移讓給人、便有權利金可得、所以報了名而裝不到電話的、就可以去覓將要拆去電話的人、給他權利金、求他移讓、這權利金、即中國所謂挖費、現在每一架電話機的移讓費、可以值到八百圓至一千圓、實在是貴極、但普通的人、不明白這一千圓價值是挖費、以為一架電話機、可值千圓、所以一朝失火、往往會有人自己把電話機拆下來、帶着逃走、

大前門香烟　無上上品

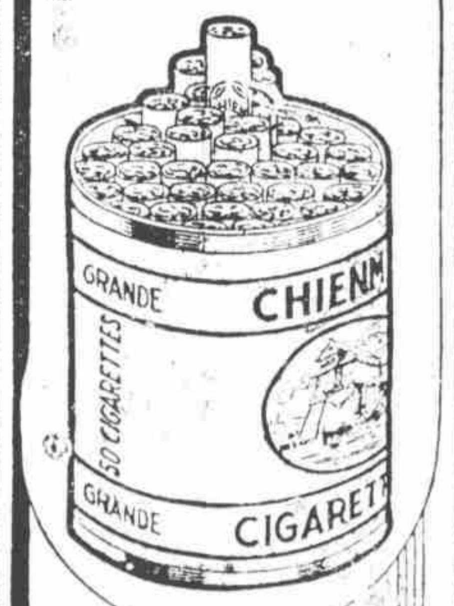

CD-305

郵話
【妙徵】

□關於郵政上的地理□

中國地大物博、郵務的開放、也一年增加一年、以前號稱為窮鄉僻壤的、現在也設立了代辦所、但是也發生了許多有趣的事、從前中國的地名、很有許多相同的、常常教郵政局發生麻煩、就像平陽縣、浙江有一個平陽縣、山西也有一個平陽縣、但是你在封面上單書平陽縣、教他們寄到那裏去呢、因此後來把山西的平陽、改為臨汾、但寄信的人還是寫山西平陽的、其他小的村鎮、同名的很多、據說像高橋、馬頭鎮、石門等處、其他同樣的名稱、往往有五六處之多、假使你信封上不寫明是那一省的、單寫了高橋兩字、這封信、就會輪船火車、跑上好幾個碼頭、而仍舊沒有送到收信人手裏、出了五分錢的旅費、游歷三四省路程、這是很不足為奇的、所以寫信人對於信封要特別注意、我記得有一位朋友、他是住在上海、他寫了一封信、寄給在雲南路某里的一位親戚、他信面上忘寫了本埠兩個字、開首就是雲南路、那位親戚當然沒有收到他的信、以為這信是失落了、過了兩個月、那封信退回原處、原來它已經到雲南去兜了一個圈子回來了、因為檢信的是很匆忙的他見開首寫着雲南兩字、以為雲南的信、不知道是上海英租界的雲南路、近在咫尺、這種笑話、也常常有的、

張王一二勿過三
（而里）

蘇人有諺曰、一二勿過三、其意謂某事如一而再、則必有第三次之覆演、茲所記之一二勿過三、則係張王二君、各有其夫人三也、張君為南北聞名之小說家、今方在京、辦一小型報、而王君則亦京滬著譽之名記者、而亦自辦一小型報、頗為京人士所朝朝必讀者也、二君皆住京、且皆為報界中人、又均有三夫人、已屬巧合、詎知彼等之夫人、皆一來自鄉里、一來自雞鳴寺、一來自花間、張之三夫人、住城南者二、住城北者一、朋儕感嘆之曰南宮子、北宮子、王君之三夫人、則散處城中、其三夫人以其未訂值日之期、均匿其內衣、以為要挾、故欲沐浴更衣、輒不知藏置何所、必齋戒三日、方獲聽從、恩賜更衣、實則三夫人許、每處均備有褻衣之內衣、欲與故靳、蓋深得七擒七縱之遺法者也、

□頗有開明氣象□

劉寶全致書拜客人

什負大鼓王盛譽之劉寶全、近應大中華平津大鼓書場之聘來滬、即寓大中華飯店、昨馳書各報館、略稱本應親詣各處、奈因不諳路程、又兼陰雨連綿、實難如願、用特專柬問候云云、此種新式拜客方法、在事務忙碌之報館主筆、無不贊成、後來之名角、大可效法、唯拜客素有捧角家引導、有事不懼陰雨、所舉理由、殊欠充足、【伊】

新人舊人
張恨水

【一一三】

第五回　文野一言評窮斯濫矣　聖賢千古事利莫大焉

便問道、大姑娘、你給我送衣服送了嗎、大妞走到房門外、就停住了、伸着頭向裏看了看、笑道、我不是送東西、我倒是和你要東西來了、閔宗良道、你要什麼、挑有的說罷、大妞踏了門框子、却伸進一隻腿來、那意思就是看老先生拒絕不拒絕入門、因為聽到母親說、這位老先生、脾氣有些古怪、他的屋子、是不讓女子進去的、現在伸進一隻腿來、他也沒有作聲、似乎也不至於說什麼話、於是後面那隻腳、也就隨着跨進門檻來、原來閔老先生、本也打算阻止大妞走進房來的、只是她在房門口嫣然一笑、露出兩排雪白的齊正牙齒來、便不忍盡她、她也不過十幾歲天真爛縵的姑娘、讓她走進來、也不要什麼緊、索興給她一個大方、便笑着指了那方凳子道、你就在這裏坐下罷、大妞且不坐下、將她夾的那個報紙包、隨手就在那張方凳子上放下、這個紙包、沒有將口封緊、一放下、紙口敞了開來、香噴一聲、許多的蕎麥皮、如瀑布一般、一齊向地上流來、大妞呵喲一聲、兩手將紙包抄起、偏是抄得不大好、又灑了滿凳、

白門花絮（七）
（銀箏自南京寄）

熙春本歌女世家、乃父初設一茶社、熙春垂髫時即隨母鳳翔登台同歌、一時有夫唱婦隨之目、今熙春芳鬟以長、雛鳳之聲、清于老鳳、三分門戶賴以支持、父若母不啻視若錢樹子焉、聞其不特工舞蹈、夏日兼好游泳、至今肌膚勁然有光、有新女子健美之致、亦知風雅、室內張徐悲鴻大師萬里書家書畫幾滿云

英人來滬專拍華片訊
（銀絲）

「王寶川」英語話劇、自於英倫上演、轟動一時、大獲盈利以後、當地電影公司、因於「生意眼」觀點之下、對東方戲劇、大為屬目、最近高蒙公司（Gaumont British）一家、且有派員來華、攝製中國影片之事、現時整個計劃、業經決定、旨在別闢蹊徑、製成純東方色彩之英語聲片、映諸歐西、藉使觀眾一換口味、蓋就「王寶川」劇情形證之、因勝券可操者也、現該公司除有代表數員、業已蒞滬、籌策進行事宜外、所有大批機械及藝術員等一行多人、不久亦將來華、準備大舉從事、所有演員人等、聞將全雇華人充任、英語對白、則用配音方法、另事合製、刻正亟籌舉、事在必成、計時不出兩月、便可見諸實現矣、

雨露香
（丹翁）

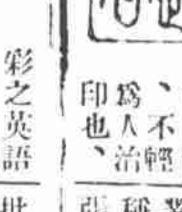

昨在夏茶神齋中飲茶、至快意、因刻雨露香三字贈之、年老目眊、不輕為人治印也、

□滬市第七屆集團結婚（四月一日）之一華新娘

李沈婚禮中彩排

鎮海紳士李祖韓之長公子名正、與湖州紳士沈田莘之女公子詒祥、四日將在湖社結婚、由陳藹士王曉籟二君介紹、張詠霓氏證婚、李畢業光華大學、沈畢業培成女校、珠聯璧合、堪稱佳耦、李沈二家不欲舖張、友好却籌備彩排公賀、節日有詠霓館主武家坡、毛家華陳翠娥女士御碑亭、陳以莊女士奇雙會諸戲、新郎將自飾忠孝傳家之徐母云、【蝶】

朱君少年
【丹翁】

昨在品樓、一朱君少年來請問筆法、我正閱他稿、未暇清談、此君醇秀可嘉、其尊人乃銀行表表、誠子弟中極不多得者也、

□勘誤　二日晶報齋胖談、不輕示人、漏不字、凡人之禮貌、禮誤禮、

匙藝文
（迦公）

大雄寓顧藝文誌志、並見示創刊大號、爰寫二十八字、以誌甚喜、

鄭學范經傳映雪、漢文鴻製說孏门、翁王遺著府新館、藻繪神州自不刊、

芙蓉花好鏡頭姿
【昭綏】

自王霜欲上鏡頭、攝成聲片、久久未果、芙蓉花之唱工、勝于王霜、已為滬人所公認、今聞天一影片公司經理協理邵醉翁邨人兄弟、爰出巨資、於一日午后、延芙蓉花一行、湮「花為媒」「杜十娘」二齣之精彩處、盡行攝入聲片、影后陳玉梅及張雲女士、亦俱在場參觀、張振鐸嗜蹦蹦戲若命、對芙蓉花更加讚賞、竟在拍戲時、大叫其好、高梨痕於「花花草草」聲片中、辛勞已近半載餘、是日驗妙曲、亦曰、以唱論、芙小姐不但佳於王霜、抑亦勝朱寶霞一籌、惟「花為媒」顧鏡自憐一場、身段似邁於朱耳、按芙蓉花不日將薄遊漢皋、臨去得一上鏡頭、他日來滬、必更轟動一時也、

□為中下級公務員狂熱擁護之南京女招待之后「四五六」琴玲（榮攝）

本報特告

本報自改三日刊為日刊后、以排印關係、提早一日付印、於茲三載、其間撰稿者以求隔日不失時間性、致感執筆困難、讀報者或病覺紀事之稍遲疏漏、區區苦衷、想蒙共諒、茲自四月一日起、先恢復當夜發稿、製版排印、此外改良印刷、增加材料、逐漸施行、以答愛讀本報諸君盛意焉、

本報徵求短訊

本報為增闢新聞一新耳目計、自即日起、凡有社會間特別消息投稿者、酌致薄酬、務祈雅意、語必求確、事必求奇、合則刊登、恕不奉璧、投稿諸君名姓住址、務祈明示、俾刊出後、致寄稿金、如係當日事訊、請於每日午后六時以前送來、此啟